



UNIONE ITALIANA DEL LAVORO
SEGRETERIA CONFEDERALE

SEDE NAZIONALE

00187 ROMA VIA LUCULLO 6
TELEFONO 47531
TELEX 622425
TELEFAX 4753208
E-MAIL info@uil.it

SEDE EUROPEA

R. DU GOUVERNEMENT PROVISoire 34
1000 BRUXELLES
TELEFONO 00322 / 2178838
TELEFAX 00322 / 2199834

Data: **26 Settembre 2008**
Protocollo: **404/08/PC/cm**
Servizio: **Sviluppo Sostenibile Agricoltura
Cooperazione**
Oggetto: **Accertamento uso sostanze stupefacenti nei
luoghi di lavoro.**

- A tutte le strutture UIL

CIRCOLARE N. 74

LORO SEDI

La Conferenza permanente Stato-Regioni, nella seduta del 18 settembre scorso, ha approvato il documento sulle procedure per gli accertamenti sanitari di assenza di assunzione di sostanze stupefacenti per le mansioni che comportano particolari rischi per la sicurezza di terzi.

Il documento arriva a valle della precedente intesa Stato-Regioni sulla materia del 30 ottobre 2007 (Rep. Atti n. 99/CU) su cui avevamo già espresso numerose obiezioni e la contrarietà delle OO. SS..

Il Ministero della Salute aveva messo in piedi una Commissione per individuare le procedure diagnostiche e medico legali per gli accertamenti, a cui aveva fatto partecipare anche esperti del Sindacato e che aveva ricercato una posizione comune garantista delle condizioni dei lavoratori, particolarmente sul piano della privacy della non discriminazione.

Nelle ultime settimane, ignorando il lavoro effettuato dalla Commissione, il Governo ha portato alla approvazione un testo che ci pare, ad un primo esame, negativo sotto molti aspetti.

Abbiamo già formalizzato al Governo il nostro dissenso sul metodo e sul merito, richiedendo un urgente incontro.

Vi trasmettiamo il testo approvato, su cui stiamo procedendo agli approfondimenti necessari, in vista di un incontro con le categorie e le strutture.

Fraterni saluti.

IL SEGRETARIO CONFEDERALE
(Paolo Carcassi)



*Presidenza
del Consiglio dei Ministri*

CONFERENZA PERMANENTE PER I RAPPORTI
TRA LO STATO, LE REGIONI E LE PROVINCE AUTONOME
DI TRENTO E BOLZANO

Accordo, ai sensi dell'articolo 8, comma 2, dell'Intesa in materia di accertamento di assenza di tossicodipendenza perfezionata nella seduta della Conferenza Unificata del 30 ottobre 2007 (Rep. Atti n.99/CU), sul documento recante "Procedure per gli accertamenti sanitari di assenza di tossicodipendenza o di assunzione di sostanze stupefacenti o psicotrope in lavoratori addetti a mansioni che comportano particolari rischi per la sicurezza, l'incolumità e la salute di terzi".

Rep. Atti n. 118/2008 del 18 settembre 2008

LA CONFERENZA PERMANENTE PER I RAPPORTI TRA LO STATO, LE REGIONI E LE
PROVINCE AUTONOME DI TRENTO E BOLZANO

Nella odierna seduta del 18 settembre 2008:

VISTA l'Intesa in materia di accertamento di assenza di tossicodipendenza perfezionata nella seduta della Conferenza Unificata del 30 ottobre 2007 (Rep. Atti n.99/CU) che, all'articolo 8, comma 2, prevede che le relative procedure diagnostiche e medico legali, comprese le modalità di prelievo, conservazione e catena di custodia dei campioni, nonché le tecniche analitiche più specifiche con le quali effettuare la ripetizione delle analisi, garantendo affidabilità e uniformità secondo metodiche di qualità condivise, sono individuate con apposito Accordo tra lo Stato, le Regioni e le Province autonome;

VISTO l'articolo 41, comma 4, del decreto legislativo 9 aprile 2008, n. 81 ("Attuazione dell'articolo 1 della legge 3 agosto 2007, n. 123 in materia di tutela della salute e della sicurezza nei luoghi di lavoro") recante, in particolare, disposizioni sulla sorveglianza sanitaria;

VISTA la nota in data 18 luglio 2008, con la quale il Ministero del lavoro, della salute e delle politiche sociali ha inviato lo schema di accordo di cui all'oggetto, ai fini del perfezionamento in sede di Conferenza Stato-Regioni;

VISTA la nota in data 30 luglio 2008, con la quale l'Ufficio del Sottosegretario di Stato alla Presidenza del Consiglio dei Ministri, Sen. Carlo Giovanardi, ha inviato, ai fini del perfezionamento in sede di Conferenza Stato-Regioni, un nuovo schema di Accordo concertato da tutti i Ministeri interessati;

CONSIDERATO che, per l'esame dello schema di Accordo in oggetto, è stata convocata una riunione tecnica in data 16 settembre 2008, nel corso della quale sono state concordate tra i rappresentanti delle Regioni e delle Province autonome e quelli delle Amministrazioni centrali interessate talune modifiche al predetto nuovo schema di Accordo;

VISTA la nota in data 17 settembre 2008, con la quale l'Ufficio del Sottosegretario di Stato alla Presidenza del Consiglio dei Ministri, Sen. Carlo Giovanardi, ha inviato una nuova versione dello schema di accordo indicato in oggetto, che recepisce le modifiche concordate nel corso della suddetta riunione tecnica del 16 settembre;



*Presidenza
del Consiglio dei Ministri*

CONFERENZA PERMANENTE PER I RAPPORTI
TRA LO STATO, LE REGIONI E LE PROVINCE AUTONOME
DI TRENTO E BOLZANO

VISTA l'ulteriore nota in data 18 settembre 2008, con la quale il predetto Ufficio del Sottosegretario di Stato alla Presidenza del Consiglio dei Ministri, Sen. Carlo Giovanardi, ha inviato la definitiva versione del documento di cui all'oggetto, Allegato A, parte integrante del presente accordo;

ACQUISITO, nel corso dell'odierna seduta, l'assenso del Governo e dei Presidenti delle Regioni e delle Province Autonome, sulla predetta definitiva versione del documento in parola, Allegato A, parte integrante del presente accordo;

SANCISCE ACCORDO

tra il Governo, le Regioni e le Province autonome di Trento e Bolzano nei termini di seguito riportati:

Premesso che:

- l'articolo 8 dell'Intesa richiamata in premessa prevede l'individuazione, con Accordo tra lo Stato, le Regioni e le Province autonome, delle procedure diagnostiche e medico legali, comprese le modalità di prelievo, conservazione e catena di custodia dei campioni, nonché delle tecniche analitiche più specifiche con le quali effettuare le ripetizioni delle analisi garantendo affidabilità e uniformità secondo metodiche di qualità condivise;

- il Ministero del lavoro, della salute e delle politiche sociali, ha assunto l'iniziativa di attivarsi e di richiedere alle altre Amministrazioni interessate e al coordinamento tecnico delle Regioni la designazione di esperti per la costituzione di un Gruppo Tecnico per l'individuazione delle procedure diagnostiche e medico legali per l'accertamento di assenza di tossicodipendenza e di assunzione di sostanze stupefacenti da parte dei lavoratori impegnati in attività di trasporto passeggeri e merci pericolose e in altre mansioni individuate nell'allegato I dell'Intesa del 30 ottobre 2007;

- il Ministero del lavoro, della salute e delle politiche sociali, avvalendosi del contributo di tale Gruppo Tecnico, ha elaborato un documento che individua le procedure per gli accertamenti sanitari di assenza di tossicodipendenza e di assunzione di sostanze stupefacenti o psicotrope nei lavoratori che svolgono mansioni che comportano particolari rischi per la sicurezza, l'incolumità e la salute di terzi;

- il citato documento che individua le procedure per gli accertamenti sanitari di assenza di tossicodipendenza e di assunzione di sostanze stupefacenti o psicotrope nei lavoratori che svolgono mansioni che comportano particolari rischi per la sicurezza, l'incolumità e la salute di terzi è stato trasmesso alla Presidenza del Consiglio dei Ministri, Dipartimento per le Politiche Antidroga per la valutazione tecnica di area a seguito della quale sono state effettuate le necessarie integrazioni tecnico scientifiche di propria competenza;

- in data 30 luglio 2008 i rappresentanti delle Amministrazioni centrali attivate per competenza dalla Segreteria della Conferenza permanente per i rapporti tra lo Stato e le Regioni e le province autonome, con il coordinamento del Dipartimento per le Politiche Antidroga della Presidenza del



*Presidenza
del Consiglio dei Ministri*

CONFERENZA PERMANENTE PER I RAPPORTI
TRA LO STATO, LE REGIONI E LE PROVINCE AUTONOME
DI TRENTO E BOLZANO

Consiglio dei Ministri, hanno esaminato, ulteriormente integrato e, infine, approvato all'unanimità il documento così integrato;

- l'applicazione del presente Accordo dovrà avvenire nei limiti delle risorse umane, strumentali e finanziarie disponibili a legislazione vigente e comunque senza nuovi o maggiori oneri a carico della finanza pubblica, così come già previsto dall'articolo 12 dell'Intesa del 30 ottobre 2007;

il Governo, le Regioni e le Province autonome di Trento e Bolzano convengono quanto segue:

- è approvato il documento recante "Procedure per gli accertamenti sanitari di assenza di tossicodipendenza o di assunzione di sostanze stupefacenti o psicotrope in lavoratori addetti a mansioni che comportano particolari rischi per la sicurezza, l'incolumità e la salute di terzi", nei termini di cui all'Allegato A, richiamato in premessa, parte integrante del presente atto.

IL SEGRETARIO
Dr.ssa Ermenegilda Siniscalchi

IL PRESIDENTE
On.le Dott. Raffaele Fitto

0667793691

Allegato A

PROCEDURE PER GLI ACCERTAMENTI SANITARI DI ASSENZA DI TOSSICODIPENDENZA O DI ASSUNZIONE DI SOSTANZE STUPEFACENTI O PSICOTROPE NEI LAVORATORI
(In base Conferenza Unificata, seduta del 30 ottobre 2007, ai sensi dell'art. 9, comma 6, della legge 5 giugno 2003, n. 121)

**Procedure per gli accertamenti sanitari
di assenza di tossicodipendenza o
di assunzione di sostanze stupefacenti o psicotrope
in lavoratori addetti a mansioni che comportano particolari
rischi per la sicurezza, l'incolumita' e la salute di terzi
applicative del provvedimento
n. 99/cu 30 ottobre 2007
(G.U. n. 266 del 15 novembre 2007)**

Roma, 17 settembre 2008

BS 1

0667793691

PROCEDURE PER GLI ACCERTAMENTI SANITARI DI ASSENZA DI TOSSICODIPENDENZA O DI ASSUNZIONE DI SOSTANZE STUPEFACENTI O PSICOTROPE NEI LAVORATORI
Ultima Conferenza Unificata, seduta del 20 marzo 2007, ai sensi dell'art. 8, comma 4, della legge 8 giugno 2000, n. 181

INDICE

Premesse	3
Procedure per gli accertamenti:	4
Attivazione della procedura: trasmissione dell'elenco dei lavoratori da sottoporre ad accertamenti da parte del datore di lavoro	4
Modalità di attivazione ed esecuzione degli accertamenti sanitari:	4
<i>Accertamento pre-affidamento della mansione</i>	4
<i>Accertamento periodico</i>	4
<i>Accertamento per ragionevoles dubbio</i>	4
<i>Accertamento dopo un incidente</i>	5
<i>Accertamento di follow up (monitoraggio cautelativo)</i>	5
<i>Accertamento al rientro al lavoro, nella mansione a rischio, dopo un periodo di sospensione dovuto a precedente esito positivo</i>	5
Procedure accertative di <u>primo livello</u> da parte del medico competente	5
Procedure di laboratorio per l'effettuazione di accertamenti tossicologico-analitici di primo livello	6
Procedure diagnostiche-accertative di <u>secondo livello</u> a carico delle strutture sanitarie competenti	7
Metodologia dell'accertamento da parte del medico competente	8
<i>Accertamenti clinici</i>	8
<i>Esame tossicologico di primo livello:</i>	8
<i>Matrice biologica da utilizzare</i>	8
<i>Modalità di prelievo del campione</i>	8
Metodologia dell'accertamento da parte del SERT o da altre strutture sanitarie competenti	10
<i>Accertamenti clinici</i>	10
<i>Accertamenti tossicologici-analitici:</i>	11
<i>Matrice urinaria</i>	11
<i>Test di screening</i>	11
<i>Test di conferma e di revisione</i>	12
<i>Matrice cheratinica</i>	13
Requisiti di qualità dei laboratori di analisi	15
Tariffe	15
Figura 1: Procedura generale per il controllo dei lavoratori con mansioni a rischio	16
Tabelle	
Tabella 1: Concentrazione soglia (cut-off) nei test iniziali per la positività delle classi di sostanze nelle urine	
Tabella 2: Concentrazione soglia (cut-off) nei test di conferma per la positività delle classi di sostanze nelle urine	
Tabella 3: Concentrazione soglia (cut-off) nei test su matrice pliviera	

RS 2

0667793691

PROCEDURE PER GLI ACCERTAMENTI SANITARI DI ASSENZA DI TOSSICODIPENDENZA O DI ASSUNZIONE DI SOSTANZE STUPEFACENTI O PSICOTROPE NEI LAVORATORI
(In base all'ordinanza indicata, conosciuta con il numero 2077, di cui all'art. 8, comma 2, della legge 6 giugno 2009, n. 41)

PREMESSE

1. Le procedure per gli accertamenti sanitari di assenza di tossicodipendenza e di assunzione di sostanze stupefacenti e/o psicotrope nei lavoratori, allo scopo di definire ed attivare procedure e misure di sicurezza rivolte a tutelare l'incolumità del lavoratore stesso e di terze persone, devono essere finalizzate primariamente a prevenire incidenti collegati allo svolgimento di mansioni lavorative a rischio. Pertanto, i principi generali a cui ispirare e su cui strutturare le procedure operative dovranno essere dettati da un indirizzo di cautela conservativa nell'interesse della sicurezza del singolo e della collettività, che prevedano la non idoneità di tali lavoratori allo svolgimento di mansioni a rischio nel caso in cui usino sostanze stupefacenti e/o psicotrope, indipendentemente dalla presenza o meno di dipendenza. A questo proposito, si ricorda che esistono sostanze in grado di alterare fortemente le capacità e le prestazioni psicofisiche del soggetto senza necessariamente indurre uno stato di dipendenza (es. LSD, altri allucinogeni ecc.).
2. Le procedure di cui al presente documento devono essere finalizzate ad escludere o identificare la condizione di tossicodipendenza e l'assunzione di sostanze stupefacenti o psicotrope, al fine di assicurare un regolare svolgimento delle mansioni lavorative a rischio.
3. A tale scopo preventivo, anche per le oggettive difficoltà di rilevazione e di descrizione delle modalità e della frequenza di assunzione delle sostanze stupefacenti e psicotrope da parte del lavoratore, dette procedure, per le finalità di cui sopra, non possono fare distinzione tra uso occasionale, uso regolare o presenza di dipendenza al fine di attivare la sospensione cautelativa.
4. Il rilevamento di condizioni cliniche che necessitano di terapia o trattamenti specifici per la tossicodipendenza dovrà essere preso obbligatoriamente in considerazione in modo da indirizzare la persona verso specifici programmi di cura e riabilitazione di cui all'art. 124 del DPR 309/90 e successive modifiche.
5. Le procedure devono essere effettuate in modo tale da garantire la privacy, il rispetto e la dignità della persona sottoposta ad accertamento e non devono in alcun modo rappresentare strumenti persecutori lesivi della libertà individuale o tesi ad allontanare arbitrariamente la persona dalla sua attività lavorativa.
6. A specifica di quanto riportato nelle premesse dell'Intesa C.U. del 30 ottobre 2007 ed in coerenza con il d.lgs. n. 81/08 in materia di sicurezza sul lavoro, relativamente al fatto che i lavoratori debbano essere sottoposti ad accertamento "prima dell'assunzione in servizio", si chiarisce che tale accertamento non è da intendere come accertamento "pre-assuntivo" ma come "visita medica preventiva" post assuntiva da eseguire comunque sul lavoratore prima di essere adibito al servizio lavorativo nella mansione specifica a rischio.
7. Occorre, infine, tenere conto delle disposizioni contenute negli artt. 1, comma 2, e 6 della citata Intesa del 30 ottobre 2007 in materia di idoneità fisica, psichica e attitudinale al servizio, nonché di specifici accertamenti sanitari e relativa periodicità in relazione all'impiego, previste per il personale delle ferrovie e di altri servizi di trasporti di cui al decreto del Presidente della Repubblica 11 luglio 1980, n. 753 nonché per quello delle Forze armate, delle Forze di polizia e del Corpo nazionale dei vigili del fuoco.

 3

PROCEDURE PER GLI ACCERTAMENTI

L'iter procedurale si compone di due macrofasi in relazione alla necessità di istituire un primo livello di accertamenti da parte del medico competente ed un secondo livello di approfondimento diagnostico-accertativo a carico delle strutture sanitarie competenti di cui all'art. 2 e all'art. 6 dell'Intesa C.U. 30 ottobre 2007.

Attivazione della procedura: trasmissione dell'elenco dei lavoratori da sottoporre ad accertamenti da parte del datore di lavoro

1. Il datore di lavoro (così come identificato dall'art. 2, lettera b, del D.lgs n. 81/08) comunica al medico competente, per iscritto, i nominativi dei lavoratori da sottoporre ad accertamento di assenza di tossicodipendenza e di assunzione di sostanze stupefacenti o psicotrope in base alla lista delle mansioni considerate nell'Allegato di cui all'Intesa C.U. 30 ottobre 2007.
2. La comunicazione dovrà essere fatta alla prima attivazione delle procedure, di cui al presente documento, per tutti i lavoratori con mansioni che rientrano nella lista e successivamente periodicamente e tempestivamente aggiornata in riferimento ai nuovi assunti ed ai soggetti che hanno cessato le mansioni a rischio.
3. La comunicazione dell'elenco complessivo dei lavoratori che svolgono le suddette mansioni dovrà essere previsto, comunque, con frequenza minima annuale.

Modalità di attivazione ed esecuzione degli accertamenti sanitari

Accertamento pre-affidamento della mansione: la persona viene sottoposta ad accertamento preventivo dell'idoneità alla mansione prima dell'affidamento e dello svolgimento della mansione a rischio. E' necessario un risultato negativo per confermare l'assenza di controindicazioni, prima di un eventuale inizio dell'attività. Questa valutazione non può essere considerata ed effettuata come accertamento pre-assuntivo, coerentemente con quanto previsto dal D.lgs. n. 81/08 in materia di sicurezza sul lavoro.

Accertamento periodico: il lavoratore è sottoposto ad accertamento periodico, di norma con frequenza annuale, atto alla verifica dell'idoneità alla mansione a rischio. In situazione di elevata numerosità dei soggetti da sottoporre all'accertamento, va tenuto conto, inoltre, che nel rispetto del procedure di accertamento si dovranno garantire le caratteristiche di non prevedibilità da parte dei lavoratori della data di effettuazione dell'accertamento e, contemporaneamente, si dovrà escludere la possibilità di scelta volontaria dei candidati agli accertamenti da parte del datore di lavoro. Pertanto, il datore di lavoro, sulla base della lista completa precedentemente presentata al medico competente, seleziona i lavoratori da inviare e sottoporre di volta in volta agli accertamenti previsti, mediante l'utilizzo di un processo casuale di individuazione che escluda la possibilità di scelta volontaria da parte del datore di lavoro stesso. Tutto questo deve avvenire compatibilmente con le esigenze lavorative e di programmazione aziendale.

Accertamento per ragionevole dubbio: In adeguamento alle direttive comunitarie in materia, il lavoratore viene sottoposto ad accertamento di idoneità alla mansione anche (oltre al controllo sanitario periodico) quando sussistano indizi o prove sufficienti di una sua possibile assunzione di sostanze illecite. Le segnalazioni di ragionevole dubbio, in via cautelativa e riservata, vengono fatte dal datore di lavoro o suo delegato, al medico competente che provvederà a verificare la fondatezza del ragionevole dubbio e, se del caso, ad attivare gli accertamenti clinici previsti di sua competenza.



Accertamento dopo un incidente: il lavoratore, in caso di ragionevole dubbio, deve essere sottoposto, dal medico competente nei casi in cui è previsto, ad accertamento di idoneità alla mansione successivamente ad un incidente avvenuto alla guida di veicoli o mezzi a motore durante il lavoro, per escludere l'assunzione di sostanze stupefacenti o psicotrope.

Accertamento di follow up (monitoraggio cautelativo): Il lavoratore, prima del suo rientro nella mansione a rischio, dovrà comunque essere controllato ad intervalli regolari dopo la sospensione per esito positivo per assunzione di sostanze stupefacenti o psicotrope. Questo al fine di verificare nel tempo il permanere dello stato di non assuntore (osservazione cautelativa). Gli accertamenti andranno eseguiti con periodicità almeno mensile con date non programmabile dal lavoratore e da stabilire di volta in volta coerentemente con quanto previsto dal D.lgs. n. 81 del 9 aprile 2008 nel caso di fattispecie. La durata minima prevista sarà di almeno 6 mesi (vedi specifiche riportate in seguito)

Accertamento al rientro al lavoro, nella mansione a rischio, dopo un periodo di sospensione dovuto a precedente esito positivo: il lavoratore dovrà essere sottoposto ad accertamento di idoneità alla mansione per garantire il suo stato di non assuntore, prima di riprendere a svolgere la mansione a rischio. Il medico competente, a scopo cautelativo, potrà decidere se applicare nei successivi ulteriori 6 mesi una osservazione con eventuali accertamenti con maggior frequenza rispetto a quelle ordinarie previste.

Procedure accertative di primo livello da parte del medico competente

1. Entro 30 giorni dal ricevimento dell'elenco dei nominativi dei lavoratori da sottoporre agli accertamenti, trasmesso dal datore di lavoro, il medico competente stabilisce il cronogramma per gli accessi dei lavoratori agli accertamenti definendo date e luogo di esecuzione degli stessi in accordo con il datore di lavoro, tenuto conto della numerosità dei lavoratori da sottoporre ad accertamento.
Entro i medesimi 30 giorni il medico competente trasmette formalmente al datore di lavoro il cronogramma degli accessi per gli accertamenti. Il datore di lavoro è tenuto a comunicare al lavoratore la data ed il luogo degli accertamenti, con un preavviso di non più di un giorno dalla data stabilita per l'accertamento.
2. In caso di rifiuto del lavoratore di sottoporsi agli accertamenti, il medico competente dichiarerà che "non è possibile esprimere giudizio di idoneità per impossibilità materiale ad eseguire gli accertamenti sanitari". Ove il lavoratore non si presenti agli accertamenti senza aver prodotto documentata e valida giustificazione lo stesso sarà sospeso in via cautelativa dalla mansione a rischio e riconvocato entro 10 giorni. Ove il lavoratore non si presenti all'accertamento per giustificati e validi motivi debitamente documentati lo stesso dovrà essere riconvocato entro dieci giorni dalla data di cessazione dei motivi che hanno impedito la sua presentazione agli accertamenti. I successivi accertamenti di primo livello, dovranno tenere conto di questa precedente non presentazione, sottoponendo il lavoratore almeno a tre controlli tossicologici a sorpresa nei trenta giorni successivi o ad osservazioni di maggior durata in base alle situazioni di ragionevole dubbio riscontrate dal medico competente. In caso di rifiuto invece, il lavoratore sarà comunque sospeso dalla mansione per "impossibilità materiale a svolgere gli accertamenti".
3. L'accertamento comprende la visita medica orientata all'identificazione di segni e sintomi suggestivi di assunzione di sostanze stupefacenti o psicotrope. Contestualmente a tale visita, dovrà essere effettuato un test tossicologico-analitico di primo livello. Questo potrà essere eseguito presso idonee strutture laboratoristiche autorizzate dalla Regione.



0667793691

PROCEDURE PER GLI ACCERTAMENTI SANITARI DI AGENZA DI TOSSICODIPENDENZA O DI ASSUNZIONE DI SOSTANZE STUPEFACENTI O PSICOTROPE NEI LAVORATORI
(Intesa Conferenza Unificata, seduta del 30 ottobre 2007, al paragrafo A) e comma 3 della legge n. 111 del 28 giugno 2003, n. 111)

- o Provincia Autonoma o presso il laboratori delle strutture sanitarie competenti di cui agli articoli 2 (commi 2, 3 e 4) e 6 dell'Intesa del 30 ottobre 2007, a tale specifico scopo, comportando, pertanto, la sola raccolta del campione contestualmente alla visita. In alternativa, sono consentiti metodi analitici di screening eseguibili in sede di visita medica che si basano su tecniche immunochimiche rapide, pur che siano note e vengano rispettate le concentrazioni di cut-off stabilite nel presente accordo e sia fornita, comunque, una registrazione oggettiva a stampa dei risultati. In entrambi i casi gli accertamenti analitici dovranno comunque, se positivi, prevedere (come di seguito dettagliato) una conferma di risultati mediante cromatografia accoppiata a spettrometria di massa.
4. In caso di negatività degli accertamenti di primo livello, il medico competente conclude l'accertamento con giudizio certificato di "idoneità" allo svolgimento della mansione, comunicandolo per iscritto al lavoratore e al datore di lavoro.
 5. In caso di positività degli accertamenti di primo livello, si procederà come di seguito:
 - a. Il lavoratore viene giudicato "temporaneamente inidoneo alla mansione",
 - b. viene data formale comunicazione al lavoratore e contestualmente al datore di lavoro che provvederà, nel rispetto della dignità e della privacy della persona, a sospendere temporaneamente, in via cautelativa, il lavoratore dallo svolgimento della mansione a rischio.
 - c. Viene comunicata al lavoratore la possibilità di una revisione del risultato in base al quale è stato espresso il giudizio di non idoneità, che dovrà essere richiesta entro i 10 giorni dalla comunicazione dell'esito di cui sopra.
 - d. Il lavoratore viene inviato alle strutture sanitarie competenti per l'effettuazione degli ulteriori approfondimenti diagnostici di secondo livello. L'invio è previsto in tutti i casi in cui il medico competente lo ritenga motivatamente necessario (di cui all'art. 5, comma 3 dell'Intesa C.U. 30 ottobre 2007).

Procedure di laboratorio per l'effettuazione di accertamenti tossicologico-analitici di primo livello

1. Fermo restando la possibilità di eseguire test analitici immunochimici rapidi contestualmente alla visita medica ("on site") nel rispetto, comunque, dei criteri di sensibilità ed oggettivazione del risultato sopra riportati, il medico competente potrà far ricorso a laboratori autorizzati, fatte salve ulteriori specifiche determinazioni, delle Regioni o Province Autonome o presso laboratori delle strutture sanitarie competenti di cui agli articoli 2 e 6 dell'Intesa del 30 ottobre 2007. Il laboratorio, ricevute dal medico competente le aliquote del campione prelevato, provvede alla loro identificazione e all'esecuzione delle analisi per il rilevamento delle sostanze stupefacenti o psicotrope e/o dei loro metaboliti.
2. Gli accertamenti analitici dovranno basarsi su metodi automatizzati di screening immunochimico, prevedendo, in caso di positività, una conferma mediante tecniche cromatografiche accoppiate alla spettrometria di massa (impiegando l'aliquota "B" del campione come successivamente specificato).
3. La comunicazione dell'esito da parte del laboratorio al medico competente dovrà avvenire entro un periodo indicativamente non superiore ai 10 giorni.
4. In caso di positività, è da prevedere l'idonea conservazione per un periodo minimo di 90 giorni (aliquota "C" del campione come successivamente specificato) del campione per l'eventuale test di revisione che può essere richiesto dal lavoratore entro 10 giorni dalla comunicazione dell'esito positivo dell'accertamento.



0667793691

PROCEDURE PER GLI ACCERTAMENTI SANITARI DI ASSENZA DI TOSSICODIPENDENZA O DI ASSUNZIONE DI SOSTANZE STUPEFACENTI O PSICOTROPE NEI LAVORATORI
(Prima Conferenza Unificata, seduta del 30 ottobre 2007, al sotto dell'art. 4 comma 1, della legge 8 giugno 2003 n. 121)

5. Il lavoratore potrà chiedere la ripetizione dell'analisi sullo stesso campione precedentemente prelevato (secondo la procedura di seguito riportata) dalla struttura sanitaria competente. Il lavoratore ha facoltà di richiedere che la ripetizione dell'analisi avvenga alla sua presenza o alla presenza di un proprio consulente tecnico con onere economico a suo carico.
6. Le concentrazioni urinarie di cutoff da adottarsi nelle procedure di laboratorio del primo livello di accertamenti sono le medesime di quelle adottate anche nel secondo livello.

Procedure diagnostiche-accertative di secondo livello a carico delle strutture sanitarie competenti

1. Il lavoratore risultato positivo agli accertamenti di primo livello effettuati dal medico competente, viene inviato dallo stesso alla struttura sanitaria competente per la visita medica da effettuare in conformità alle procedure diagnostico-medico legali e chimico-tossicologiche di seguito riportate. Nel caso in cui il lavoratore non si sottoponga agli accertamenti si rimanda all'art. 5 di cui all'Intesa C.U. del 30 ottobre 2008.
2. I Sert, in particolare, dovranno accertare la presenza o assenza di tossicodipendenza, rilevando inoltre le modalità e la frequenza di assunzione delle sostanze. Qualora gli accertamenti clinici e tossicologici di secondo livello risultino positivi, verrà data comunicazione scritta al medico competente, corredata degli esiti degli esami di laboratorio effettuati e i riscontri clinici anamnestici rilevati, il quale, a sua volta, certificherà l'inedoneità temporanea del lavoratore alla mansione e informerà il datore di lavoro che provvederà tempestivamente a far cessare dall'espletamento della mansione il lavoratore interessato.
3. Qualora gli accertamenti di secondo livello dimostrino la presenza di tossicodipendenza, al fine di poter attivare precocemente un percorso di riabilitazione e/o un'idonea terapia, dovrà essere garantita la possibilità al lavoratore di accedere a tale trattamento con la conservazione del posto di lavoro di cui all'art. 124 del D.P.R. n. 309, 3 ottobre 1990 e successive modificazioni. La presenza di stato di tossicodipendenza andrà comunicato per iscritto al medico competente.
4. Monitoraggio Cautelativo: il soggetto per il quale sia stata certificata l'assenza di tossicodipendenza allo stato attuale da parte della struttura sanitaria competente (SERT) ma risultato positivo agli accertamenti di primo livello, prima di essere riammesso a svolgere la mansione a rischio precedentemente sospesa, potrà essere sottoposto a monitoraggio cautelativo da parte del medico competente per almeno 6 mesi riportando risultati completamente e costantemente negativi. Per le persone in cui è stato diagnosticato e certificato uno stato di tossicodipendenza, tale periodo di osservazione inizierà al termine del periodo di riabilitazione, dichiarato e certificato dal Sert come "remissione completa" secondo i criteri dell'OMS.
5. Esistono sostanze stupefacenti e/o psicotrope di difficile o impossibile determinazione con i test di screening di primo livello (es. LSD e altri allucinogeni) che, tuttavia, sono in grado di alterare profondamente le condizioni psicofisiche del soggetto. Pertanto, è necessario che il riscontro laboratoristico sia sempre correlato ad un riscontro clinico e/o strumentale specifico (valutazione della capacità di reattività e cognitiva in generale), se necessario, teso a verificare lo stato di idoneità psicofisica anche in assenza di positività dei test tossicologici ma in presenza di suggestivi segni o sintomi clinici correlabili all'uso di sostanze non facilmente rilevabili con i normali test. In caso di fondato sospetto, al fine del contenimento della spesa, si potranno richiedere test tossicologici specifici

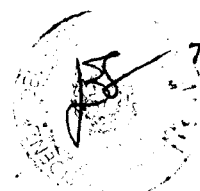

0667793691

PROCEDURE PER GLI ACCERTAMENTI SANITARI DI ASSENZA DI TOSSICODIPENDENZA O DI ASSUNZIONE DI SOSTANZE STUPEFACENTI O PSICOTROPE NEI LAVORATORI
(INERIS Conferenza Unificata, seduta del 20 ottobre 2007, ai sensi dell'art. 18, comma 11, della legge 5 giugno 2003, n. 121)

orientati alla determinazione delle sostanze di cui si ipotizza l'uso da parte del lavoratore.

Metodologia dell'accertamento da parte del medico competente

Accertamenti clinici

Nell'ambito della visita medica il medico competente deve valutare:

- Eventuali antecedenti inerenti pregressi trattamenti sociosanitari per tossicodipendenza presso strutture pubbliche o private anche attraverso l'acquisizione di informazioni sanitarie previo consenso dell'interessato;
- Eventuali notizie relative ad infortuni lavorativi e precedenti incidenti avvenuti sia in occasione del lavoro, sia al di fuori dell'ambito lavorativo, ritiri di patente, ecc.;
- Assunzione di farmaci psicoattivi che possono essere prescritti o non prescritti;
- Eventuale sussistenza di segni e/o sintomi di assunzione di sostanze stupefacenti o psicotrope anche suggestivi di intossicazione in atto da sostanze stupefacenti o psicotrope.

Esame tossicologico di primo livello

La visita medica deve essere completata mediante esame tossicologico di primo livello il cui esito, se positivo, dovrà essere confermato con test cromatografico accoppiato a spettrometria di massa.

Matrice biologica da utilizzare: urina.

Modalità di prelievo del campione:

- Il prelievo del campione di urina deve avvenire sotto controllo del medico competente o di un operatore sanitario qualificato. La produzione del campione deve avvenire garantendo il rispetto della dignità della persona introducendo misure atte ad evitare la possibilità di manomissione del campione, anche prevedendo che il soggetto non venga lasciato solo durante la raccolta.
- L'urina deve essere raccolta in apposito contenitore monouso di plastica.
- Si richiede una quantità di urina non inferiore 60 ml. Qualora la quantità di urina prodotta sia insufficiente, il campione incompleto viene sigillato e viene riaperto solo alla presenza del soggetto per la successiva integrazione in un nuovo contenitore; il soggetto a tal fine può assumere bevande analcoliche gassate o non gassate.
- Una volta completata l'operazione di raccolta, il medico competente esegue il test di screening immunochimico rapido o provvede al trasferimento del campione, suddiviso in tre aliquote sigillate e denominate "A", "B" e "C" di almeno 20 ml ciascuna, al laboratorio individuato per tale finalità.
- Se il test di screening è negativo, l'urina non deve essere conservata
- Se il test risulta positivo, nel caso di esecuzione di test immunochimici rapidi da parte del medico competente, l'urina viene travasata alla presenza del lavoratore dal recipiente di prima raccolta in due contenitori che devono contenere almeno 20 ml cadauno.
- I contenitori devono essere dotati di tappo a chiusura ermetica antiviolazione oppure chiusi e sigillati con un sigillo adesivo a nastro non rinnovabile, sul quale il lavoratore e il medico appongono congiuntamente la propria firma, e contrassegnati con lettere



B e C. Sui contenitori devono essere altresì indicati nome e cognome del lavoratore, del medico e la data e ora del prelievo.

- Il medico competente è responsabile della custodia del campione.
- I contenitori devono essere inseriti in apposito contenitore termico per la spedizione, dotata di adeguato elemento refrigerante. Per i test di primo livello, sia a titolo di screening immunochimica che di conferma cromatografica mas spettrometrica, che verranno eseguiti utilizzando laboratori esterni, le borse con i campioni biologici devono essere inviate nel più breve tempo possibile e comunque entro 24 ore dal prelievo al laboratorio per l'esecuzione del test di screening e/o delle analisi di conferma e per l'eventuale analisi di revisione. Il trasporto deve avvenire secondo le norme vigenti con allegata copia del verbale di prelievo. Alla consegna, il laboratorio diventa responsabile della custodia e conservazione del campione. Se le analisi vengono effettuate dal laboratorio entro le 24 ore il campione verrà conservato in frigo a + 4 C°.
- Qualora il medico competente si avvalga per gli accertamenti di primo livello di idoneo laboratorio esterno, provvede in concomitanza della visita al prelievo del campione con le modalità sopra riportate, suddividendolo in tre aliquote, di cui una denominata con la lettera A verrà utilizzata per analisi di screening, con metodica immunochimica, e le altre due aliquote B e C saranno utilizzate rispettivamente per la conferma mediante cromatografia spettrometria di massa e per l'eventuale analisi di revisione.
- In caso di negatività il laboratorio provvede all'eliminazione delle aliquote residue secondo le disposizioni di legge, comunicando l'esito negativo al medico competente.

Verbale di prelievo e trasmissione del campione

- Il medico competente compila per ciascun lavoratore il verbale di prelievo in triplice copia.
- Detto verbale deve riportare generalità del lavoratore e del medico competente, luogo in cui è stato eseguito il prelievo, data e ora del prelievo, quantità di urina raccolta, esito delle eventuali analisi di screening rapido.
- Il verbale deve essere firmato dal medico responsabile del prelievo del campione e controfirmato dal lavoratore il quale, in tal modo, attesta la corretta esecuzione del prelievo. Il lavoratore può chiedere che vengano riportate sul verbale eventuali dichiarazioni. Il verbale riporterà l'elenco dei farmaci eventualmente assunti negli ultimi sette giorni.
- Una copia del verbale viene consegnata al lavoratore, una copia rimane al medico competente e l'altra, in caso di positività al test, viene trasmessa al laboratorio, di norma inserita nel contenitore termico per il trasporto dei campioni.
- Il trasporto per l'invio al laboratorio deve avvenire secondo le norme vigenti.
- Alla consegna il laboratorio diventa responsabile della custodia e conservazione dei campioni.
- L'apertura del contenitore termico, contenente i campioni, avviene presso la sede del laboratorio che esegue le analisi di conferma. Il laboratorio accerta l'integrità dei campioni e la corrispondenza al verbale di prelievo. Redige un verbale per eventuali non conformità riscontrate e le comunica al medico competente.
- Il campione "A" (se trasmesso) viene usato per lo screening immunochimica, il campione "B" viene usato per la conferma e il campione "C" (conservati a -20°) per l'eventuale ulteriore analisi di revisione richiedibile dal lavoratore. Le analisi del campione "B", eseguite utilizzando metodica cromatografica abbinata a spettrometria di massa con i valori di soglia previsti in Tabella 1, sono finalizzate a confermare la presenza degli analiti trovati nei test di screening o, comunque, portare all'identificazione di sostanze precedentemente non rilevate nei test di screening valide per la diagnosi di assunzione di sostanze stupefacenti o psicotrope, anche in



0667793691

PROCEDURE PER GLI ACCERTAMENTI SANITARI DI ASSENZA DI TOSSICODIPENDENZA O DI ASSUNZIONE DI SOSTANZE STUPEFACENTI O PSICOTROPE NEI LAVORATORI
(In base Conferenza Unificata, seduta del 30 ottobre 2007, al testo dell'art. 8, comma 6, della legge 8 giugno 2002, n. 131)

caso di dubbi rilevati durante l'effettuazione della visita medica precedente. Le analisi devono essere eseguite entro 10 giorni e il risultato comunicato al medico competente e al lavoratore.

- L'eventuale test di revisione sul campione "C" potrà essere eseguito presso lo stesso laboratorio o altro laboratorio pubblico. L'effettuazione dell'analisi sul campione C deve avvenire entro 30 giorni dalla richiesta e la data deve essere comunicata al lavoratore e al medico competente con un anticipo di almeno 15 giorni rispetto all'effettuazione dell'analisi. Il lavoratore ha facoltà di assistere personalmente o tramite un proprio consulente tecnico assumendone l'onere economico. In caso di risultato discordante, la rivalutazione ulteriore, mediante riconsiderazione dei dati prodotti dagli accertamenti precedenti e non attraverso una ulteriore analisi, andrà eseguita da una struttura di tossicologia forense tra quelle individuate dalla Regione o Provincia autonoma scelta, per quanto possibile, di concerto tra il datore di lavoro e il lavoratore, che dovrà esprimere un giudizio finale.
- Il campione "C", qualora non utilizzato per il test di revisione, viene smaltito secondo le norme vigenti.

Metodologia dell'accertamento da parte del SERT o da altre strutture sanitarie competenti sui lavoratori positivi alle analisi di screening o per presenza di segni e sintomi di sospetta dipendenza rilevati nel corso della visita dal medico competente (indicazioni metodologiche orientative).

I presupposti e le finalità medico-legali degli "Accertamenti di assenza di tossicodipendenza" da svolgersi possibilmente non oltre 30 giorni dal momento della richiesta, prevedono:

- Accertamenti clinici mediante visita medica
- Accertamenti tossicologici-analitici

Accertamenti clinici mediante visita medica

La visita medica si espleta mediante un esame medico-legale, clinico-documentale, clinico-anamnestico, psico-comportamentale e clinico-obiettivo.

La finalità generale, oltre a quella di stabilire se vi sia o vi sia stato uso di sostanze, è di definirne la tipologia di sostanze utilizzate, le modalità di assunzione e la frequenza (per quanto possibile ricostruire sulla base delle dichiarazioni del soggetto sottoposto ad accertamenti). Oltre a questo sarà necessario definire se vi sia o no stato di dipendenza, al fine di proporre al lavoratore un appropriato percorso di cura e riabilitazione secondo quanto previsto dall'art. 124 del DPR n. 309/90.

L'esame clinico-documentale è mirato a verificare la sussistenza o l'esclusione di documentazione clinica attendibile attestante o correlabili con condizioni di uso/abuso/dipendenza da sostanze stupefacenti; la sussistenza di patologie correlate all'uso di sostanze stupefacenti o psicotrope, di stati o condizioni cliniche generali giustificanti terapie farmacologiche in atto con possibile interferenza con gli accertamenti tossicologici, altre patologie in grado di interferire con le funzioni neuro-cognitive generali. Sono esaminate eventuali certificazioni rilasciate da Divisioni Ospedaliere, Unità di Pronto Soccorso, SERT, Unità di Alcologia, Comunità terapeutiche accreditate indicanti diagnosi di disturbo da uso di sostanze psicoattive, eventuale comorbidità psichiatrica o internistica/infettivologica, esiti di monitoraggi chimico-tossicologici, terapie mono o multimodali praticate, farmacologiche (sostitutive, psicotrope o aspecifiche) e/o psicologiche e/o interventi socio-riabilitativi.



0667793691

PROCEDURE PER GLI ACCERTAMENTI SANITARI DI AGENZIA DI TOSSICODIPENDENZA O DI ASSUNZIONE DI SOSTANZE STUPEFACENTI O PSICOTROPE NEI LAVORATORI
(Ineca Conferenza Unificata, seduta del 04 ottobre 2007, ai sensi dell'art. 6, comma 6, della legge 2 giugno 2000, n. 131)

L'esame clinico-anamnestico: l'acquisizione dei dati anamnestici deve fondarsi su esperienza clinica specialistica nell'ambito delle dipendenze e/o medico-legale e sulla capacità di instaurare un adeguato setting relazionale e accertativo.

L'esame psico-comportamentale può essere integrato con l'applicazione dei criteri del DSM IV finalizzati alla diagnosi multiassiale di disturbo da uso di sostanze psicoattive mediante somministrazione di una serie di domande standardizzate volte a verificare la presenza ed il soddisfacimento di ciascun criterio diagnostico.

L'esame clinico-obiettivo, deve essere connotato da accuratezza ed elevata specificità nel rilievo di segni e sintomi di: 1) Intossicazione acuta; 2) intossicazione cronica; 3) astinenza; 4) stato di dipendenza; 5) patologie correlate all'uso di sostanze stupefacenti e/o psicotrope con particolare attenzione all'ambito psichiatrico, neurologico ed internistico/infettivologico; 6) precedenti clinici di rilievo (es. esiti di traumi, interventi chirurgici, ecc.) 7) eventuali segni di assunzione mediante iniezione o aspirazione endonasale

Accertamenti tossicologici-analitici

L'accertamento chimico-tossicologico viene effettuato utilizzando entrambe le matrici biologiche urinaria e cheratinica, in base alle seguenti modalità:

Matrice urinaria

La struttura sanitaria competente dovrà provvedere al prelievo di nuovi campioni in numero e per un periodo di osservazione idoneo a formulare una corretta diagnosi clinica secondo le modalità già previste, eseguendo preliminarmente un test di screening e, in caso di positività, un test di conferma.

Test di screening

I risultati del test di screening per essere considerati positivi, dovranno corrispondere a concentrazioni superiori ai valori soglia indicati in tabella:



0667793691

PROCEDURE PER GLI ACCERTAMENTI SANITARI DI AGENZIA DI TOSSICODIPENDENZA O DI ASSUNZIONE DI SOSTANZE STUPEFACENTI O PSICOTROPE NEI LAVORATORI
(Invece Conferenza Unificata, seduta del 30 ottobre 2007, ai sensi dell'art. 8, comma 6, dello legge 8 giugno 2003, n. 131)

TABELLA 1: Concentrazione soglia (cut-off) nei test iniziali per la positività delle classi di sostanze nelle urine

CLASSE DI SOSTANZA	CONCENTRAZIONE
OPPIACEI METABOLITI	300 ng/ml
COCAINA METABOLITI	300 ng/ml
CANNABINOIDI (THC)	50 ng/ml
AMFETAMINA, METANFETAMINA	500 ng/ml
MDMA	500 ng/ml
METADONE	300 ng/ml

Test di conferma e di revisione

I test di "conferma" vanno eseguiti con metodi cromatografici accoppiati alla spettrometria di massa con i seguenti valori di concentrazioni soglia (cut-off) per le singole sostanze al fine di confermare il risultato positivo rilevato allo screening o, comunque, di indicare una positività non rilevata al test di screening.

Il test di "revisione", richiedibile dal lavoratore al fine della verifica del precedente riscontro di positività, si avvale dei medesimi metodi e fa riferimento ai medesimi cut-off.



0667793691

PROCEDURE PER GLI ACCERTAMENTI SANITARI DI AGENZIA DI TOSSICODIPENDENZA O DI ASSUNZIONE DI SOSTANZE STUPEFACENTI O PSICOTROPE NEI LAVORATORI
(Massa Conferenza (ANISRA) CODICE del 30 ottobre 2007, al punto numero 4, articolo 9, dalle pagine 2 giugno 2008, n. 101)

TABELLA 2: Concentrazione soglia (cut-off) nei test di conferma per la positività delle classi di sostanze nelle urine

CLASSE DI SOSTANZA	CONCENTRAZIONE URINE
OPPIACEI METABOLITI (morfina, codeina, 6-acetilmorfina)	100 ng/ml
COCAINA e METABOLITI	100 ng/ml
CANNABINOIDI METABOLITI	15 ng/ml
METADONE	100 ng/ml
AMFETAMINE ED ANALOGHI	
Amfetamina	250 ng/ml
Metamfetamina	250 ng/ml
MDMA-MDA-MDEA	250 ng/ml
BUPRENORFINA	5 ng/ml

Matrice cheratinica

Modalità prelievo campione

La struttura sanitaria competente esegue detti accertamenti, in aggiunta agli accertamenti sulle urine, su un prelievo di matrice pilifera che verrà suddiviso in due aliquote: prima aliquota denominata "A", per i primi accertamenti analitici e la seconda aliquota, denominata "B" conservata per eventuale accertamento di revisione.

Per i capelli

Lunghezza raccomandata = 5 cm, partendo dal cuoio capelluto. Viene recisa una ciocca (non strappata - il bulbo non ha nessuno scopo al fine dei presenti accertamenti) nella regione del vertice posteriore del capo, di almeno 200 mg (grossolanamente corrispondente allo spessore di una matita), che alla presenza del lavoratore viene divisa in due aliquote di simile peso ("A" e "B") di ognuna delle quali viene fissata l'estremità prossimale. Esse vengono inserite in separati contenitori non trasparenti recanti tappi a chiusura ermetica e sigillati con nastro inamovibile, etichettati come indicato sopra per la matrice urinaria, e conservati a temperatura ambiente.

Per i peli

E' necessario tagliare 200 mg di peli dalla regione pubica; i peli così raccolti vengono suddivisi in due aliquote "A" e "B".

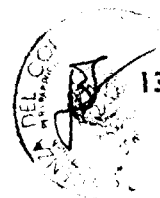

0667793691

PROCEDURE PER GLI ACCERTAMENTI SANITARI DI ABBEZZA DI TOSSICODIPENDENZA O DI ASSUNZIONE DI SOSTANZE STUPEFACENTI O PSICOTROPE NEI LAVORATORI
(Nota Conferenza Unificata, seduta del 30 ottobre 2007, Ai sensi dell'art. 8, comma 4, d.lgs legge 3 giugno 2003, n. 131)

Verbale di prelievo

Il verbale di prelievo segue le medesime indicazioni della matrice urinaria, con l'ulteriore indicazione del colore dei capelli e di eventuali trattamenti cosmetici.

Analisi di laboratorio

Sull'aliquota "A" viene effettuata l'indagine analitica con procedura di pre-trattamento, estrazione e analisi strumentale cromatografica abbinata alla spettrometria di massa atta all'individuazione e dosaggio dei medesimi analiti di cui alla Tabella 2, con i limiti di cut-off indicati.

Sull'aliquota "B" viene effettuato il test di revisione a richiesta del lavoratore interessato, che proceduralmente seguirà le indicazioni già riportate per la matrice urinaria.

Test di conferma e test su matrice pilifera

Concentrazione soglia per le singole sostanze (cut-off).

TABELLA 3: Concentrazione soglia (cut-off) nei test su matrice pilifera

CLASSE DI SOSTANZA	CONCENTRAZIONE CAPELLI
OPPIACEI METABOLITI (morfina, codeina, 6-acetilmorfina)	0,2 ng/mg
COCAINA e METABOLITI	0,2 ng/mg 0,05 ng/mg (Benzollecgonina)
CANNABINOIDI METABOLITI	0,1 ng/mg
METADONE	0,2 ng/mg
AMFETAMINE ED ANALOGHI	
Amfetamina	0,2 ng/mg
Metamfetamina	0,2 ng/mg
MDMA-MDA-MDEA	0,2 ng/mg
BUPRENORFINA	0,05 ng/mg

Nota esplicitiva 3: Utilizzazione dei risultati su matrice pilifera

Deve essere premesso che l'analisi del previsto campione di capelli (della lunghezza definita di 5 cm) fornisce indicazioni circa l'esposizione cronica o ripetuta del soggetto a sostanze stupefacenti o psicotrope in un periodo di circa 4, 6 mesi antecedentemente il prelievo. Mentre l'analisi del pelo pubico riflette l'esposizione in un lasso di tempo di almeno dodici mesi pur con ampia variabilità individuale.

14/58

0667793691

PROCEDURE PER GLI ACCERTAMENTI SANITARI DI ASSENZA DI TOSSICODIPENDENZA O DI ASSUNZIONE DI SOSTANZE STUPEFACENTI O PSICOTROPE NEI LAVORATORI
(Intesa Conferenza Unificata, seduta del 30 ottobre 2007, ai sensi dell'art. 8, comma 4, della legge n. 3002, n. 171)

Deve essere inoltre precisato che la letteratura internazionale ha chiarito che il rilievo nel pelo di concentrazioni significative di sostanze e talora di loro metaboliti, può riflettere non solo assunzione cronica o ripetuta delle stesse ma anche contaminazione ambientale da parte delle medesime sostanze in assenza di assunzione diretta da parte del soggetto. Sulla base di queste premesse un risultato negativo degli accertamenti sulla matrice cheratinica sarà utilizzabile direttamente per la formulazione della conclusione diagnostica di "non uso di sostanze".

Requisiti di qualità dei laboratori di analisi

Gli accertamenti tossicologici previsti dal presente Accordo dovranno essere effettuati da laboratori pubblici o altri autorizzati dalle Regioni e dalle Province Autonome di Trento e Bolzano, specializzati ed in possesso delle necessarie tecnologie ed esperienze e che garantiscano affidabilità ed uniformità nell'effettuazione delle analisi secondo metodiche di qualità condivise.

Dette strutture, ove previsto dalla legislazione regionale e nazionale, dovranno essere autorizzate e partecipare a programmi di valutazione esterna di qualità organizzati da Enti o Istituti di livello regionale, nazionale o internazionale scientificamente accreditati.

Rimangono ferme le competenze dei laboratori delle strutture sanitarie delle Amministrazioni di cui all'art. 1, comma 2, dell'Intesa del 30 ottobre 2007.

Tariffe

I costi degli accertamenti previsti dal presente Accordo sono a carico dei datori di lavoro e, per le controanalisi, a carico del lavoratore che li richiede.

Le tariffe da applicare per gli accertamenti sanitari previsti dal presente Accordo sono quelle stabilite dai Nomenclatori Tariffari Regionali. Le Regioni e P.A. potranno stabilire ulteriori costi (anche a forfait) derivanti dalle spese (contenitori, trasporti, utilizzo locali etc.) qualora non previste dai Nomenclatori.

Le tariffe per gli accertamenti da parte della struttura sanitaria competente (SERT), con esclusione degli esami di laboratorio, previsti dal presente Accordo, sono stabilite dalle Regioni e Province Autonome di Trento e Bolzano.

0667793691

PROCEDURE PER GLI ACCERTAMENTI SANITARI DI ASSENZA DI TOSSICODIPENDENZA O DI ASSUNZIONE DI SOSTANZE STUPEFACENTI O PSICOTROPE NEI LAVORATORI
(Invece Conferenza Unificata, seduta del 30 ottobre 2007, ai sensi dell'art. 17 comma 5, della legge 30 giugno 2000, n. 131)

FIGURA 1: Procedura generale per il controllo dei lavoratori con mansioni a rischio

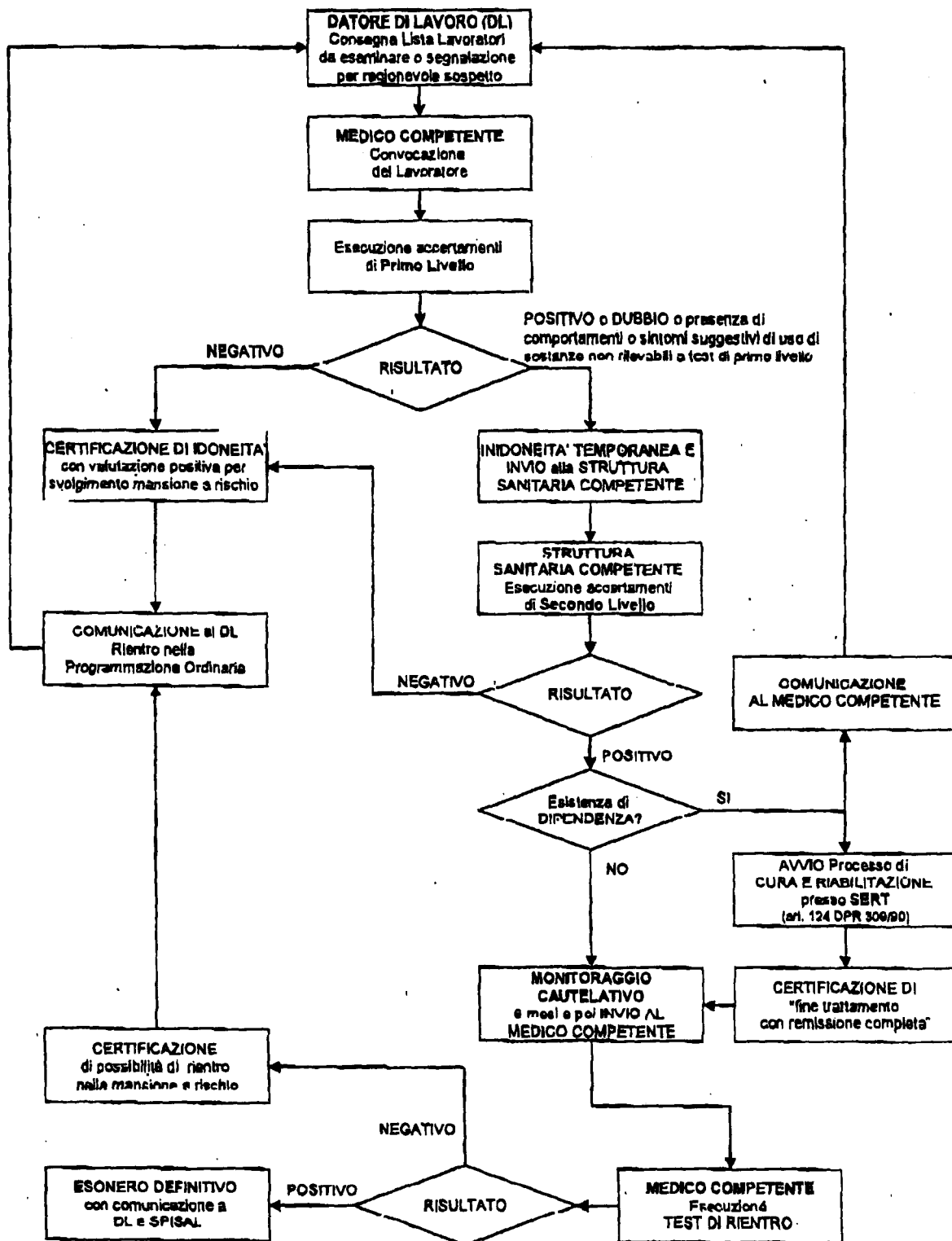

Conferenza Unificata Seduta del 30 ottobre 2007

Intesa, ai sensi dell'articolo 8, comma 6, della legge 5 giugno 2003, n. 131,
in materia di accertamenti di assenza di tossicodipendenza

LA CONFERENZA UNIFICATA

VISTO l'articolo 117 della Costituzione;

VISTO il decreto del Presidente della Repubblica 9 ottobre 1990 n. 309, recante "Testo unico delle leggi in materia di disciplina degli stupefacenti e sostanze psicotrope, prevenzione, cura e riabilitazione dei relativi stati di tossicodipendenza", e successive modificazioni e integrazioni;

VISTO, in particolare, l'articolo 125 del citato decreto n. 309 del 1990, che prevede l'adozione di un decreto del Ministro del lavoro e delle politiche sociali, di concerto con il Ministro della salute, volto ad Individuare le mansioni che comportano rischi per la sicurezza, l'incolumità e la salute dei terzi, allo scopo di sottoporre gli appartenenti alle categorie di lavoratori destinati a tali mansioni ad accertamento di assenza di tossicodipendenza prima dell'assunzione in servizio, e successivamente ad accertamenti periodici, nonché volto a determinare la periodicità degli accertamenti e le relative modalità;

VISTO il decreto del Ministro della sanità 12 luglio 1990. n. 186, recante "Regolamento concernente la determinazione delle procedure diagnostiche e medico-legali per accertare l'uso abituale di sostanze stupefacenti o psicotrope, delle metodiche per quantificare l'assunzione abituale nelle 24 ore e dei limiti quantitativi massimi di principio attivo per le dosi medie giornaliere";

VISTO il decreto del Presidente della Repubblica 31 luglio 1980 n. 620, recante "Disciplina dell'assistenza sanitaria al personale navigante, marittimo e dell'aviazione civile (articolo 37, ultimo comma della legge n. 833 del 1978)";

VISTO il regio decreto legge 14 dicembre 1933, n. 1773, recante "Accertamento dell'idoneità fisica della gente di mare di prima categoria";

VISTO il decreto del Presidente della Repubblica 16 dicembre 1992 n. 495, "Regolamento di esecuzione e attuazione del Codice della Strada" e le successive modificazioni;

VISTO il decreto legislativo 19 settembre 1994 n. 626, di attuazione di direttive CEE riguardanti il miglioramento della sicurezza e della salute dei lavoratori durante il lavoro;

VISTO il decreto del Ministero dei trasporti e della navigazione 23 febbraio 1999 n. 88 recante "Norme concernenti l'accertamento ed il controllo dell'idoneità fisica e psico-attitudinale del personale addetto ai pubblici servizi di trasporto";

VISTO l'articolo 6 della legge 23 dicembre 1978 n. 833, concernente i servizi sanitari istituiti per le Forze armate e i Corpi di polizia, per il Corpo degli agenti di custodia e per il Corpo nazionale dei vigili del fuoco, nonché i servizi delle ferrovie dello Stato relativi all'accertamento tecnico-sanitario delle condizioni del personale dipendente;

VISTO l'articolo 9 del decreto del Presidente della Repubblica 11 luglio 1980 n. 753, in materia di idoneità del personale delle ferrovie e di altri servizi di trasporto pubblico;

VISTO l'articolo 14 della legge 17 maggio 1985 n. 210, in materia di idoneità fisica e psico-attitudinale e di controlli sul personale delle ferrovie dello Stato da parte del relativo servizio sanitario;

VISTO l'articolo 131 comma 1 della legge 23 dicembre 2000, n. 388, concernente fra l'altro l'assegnazione al gestore dell'infrastruttura ferroviaria delle attività già attribuite o riservate per legge o con atti amministrativi alle ferrovie dello Stato;

VISTA la legge 3 agosto 2007 n. 123, recante "Misure in tema di tutela della salute e della sicurezza sul lavoro e delega al governo per il riassetto della riforma della normativa in materia";

VISTA la legge 5 giugno 2003, n. 131, recante "Disposizioni per l'adeguamento dell'ordinamento della Repubblica alla legge costituzionale 18 ottobre 2001, n. 3, che all'articolo 8, comma 6, prevede che il Governo possa promuovere la stipula di intese in sede di Conferenza Stato-Regioni o di Conferenza Unificata, dirette a favorire l'armonizzazione delle rispettive legislazioni o il raggiungimento di posizioni unitarie o il conseguimento di obiettivi comuni, ritenuto di dover procedere, anche con modalità sperimentali, ai sensi del citato articolo 8, comma 6, della legge 5 giugno 2003, n. 131, per raggiungere posizioni unitarie e conseguire obiettivi comuni nella materia di cui trattasi;

CONSIDERATO che l'assunzione di sostanze stupefacenti e psicotrope sia saltuaria sia abituale, determinando alterazioni dell'equilibrio psicofisico comporta il medesimo rischio per la salute e la sicurezza dell'operatore stesso e dei terzi;

CONSULTATO il Garante per la protezione dei dati personali, ai sensi dell'articolo 154, comma 4 del decreto legislativo 30 giugno 2003, n. 196, recante "Codice in materia di protezione dei dati personali";

STIPULA LA SEGUENTE INTESA

TRA IL GOVERNO, LE REGIONI E GLI ENTI LOCALI:

Art. 1

(Mansioni a rischio)

1. Le mansioni che comportano rischi per la sicurezza, l'incolumità e la salute proprie e di terzi, anche in riferimento ad un'assunzione solo sporadica di sostanze stupefacenti, sono, oltre a quelle inerenti attività di trasporto, anche quelle individuate nell'Allegato I, che forma parte integrante della presente intesa. Per tali mansioni è obbligatoria la sorveglianza sanitaria ai sensi del combinato disposto degli articoli 16 e 17 del decreto legislativo 19 settembre 1994, n. 626.
2. In relazione alla peculiarità dei compiti istituzionali e delle esigenze connesse all'espletamento delle correlate mansioni al personale, *delle ferrovie e di altri servizi di trasporto previsti dal decreto del Presidente della Repubblica n. 753 del 1980*, delle Forze armate, di polizia, degli altri corpi armati e del Corpo Nazionale dei Vigili del Fuoco, si applicano le disposizioni previste dai rispettivi ordinamenti in materia di idoneità fisica, psichica e attitudinale al servizio, per gli aspetti disciplinati dalla presente intesa.

Art. 2

(Struttura sanitaria competente)

1. Ai fini della presente intesa per struttura sanitaria competente, si intende il Servizio per le tossicodipendenze dell'ASL nel cui territorio ha sede l'azienda nella quale è occupato il lavoratore interessato.
2. Per il personale navigante delle acque interne e per il personale in attesa di imbarco la struttura sanitaria competente è identificata nell'Ufficio dei servizi assistenza sanitaria naviganti territorialmente competente ad effettuare le visite preventive di imbarco e le visite periodiche di idoneità previste dalla vigente normativa sulla navigazione marittima ed aerea, ai sensi dell'articolo 6 del decreto del Presidente della Repubblica 31 luglio 1980 n. 620.
3. Per il personale marittimo imbarcato la struttura sanitaria competente è identificata in riferimento al compartimento di iscrizione della nave ovvero a qualsiasi porto di arrivo nazionale, scelto dal datore di lavoro nell'ambito di competenza territoriale dell'Ufficio di Sanità marittima servizio assistenza sanitaria naviganti. Qualora la nave nel corso dell'anno solare attracchi esclusivamente in porti esteri, ferme restando le procedure di cui all'articolo 7, commi 2, 3 e 4, l'accertamento periodico è effettuato a cura dei medici fiduciari nominati dal Ministero della Salute ed accreditati presso le autorità italiane.
4. Per il personale addetto alla circolazione dei treni e alla sicurezza delle ferrovie in concessione e in gestione governativa, metropolitane, tranvie ed impianti assimilati, filovie, autolinee e impianti funicolari aerei e terrestri, per il personale addetto alla circolazione dei treni ed alla sicurezza dell'esercizio ferroviario sulla rete nazionale RFI e per il personale navigante sulle navi del gestore dell'infrastruttura ferroviaria con esclusione del personale di camera e mensa, oltre al servizio per le tossicodipendenze dell' ASL di cui al comma 1, la struttura sanitaria competente è individuata nella Direzione Sanità di R.F.I. (già Servizio Sanitario dalle Ferrovie dello Stato).

Art. 3

(Accertamenti sanitari per accertare assenza di assunzione di sostanze stupefacenti)

1. Gli accertamenti sanitari di assenza di tossicodipendenza o di assunzione sporadica di sostanze stupefacenti o psicotrope comprendono:
 - a) visita medica da effettuare in conformità alle procedure diagnostiche e medico-legali definite dall'Accordo tra lo Stato, le Regioni e le province autonome di cui all'articolo 8, comma 2 della presente intesa;
 - b) esami complementari tossicologici di laboratorio da effettuare in conformità alle procedure diagnostiche e medico-legali definite dall'Accordo *lo Stato, le Regioni e le province autonome di cui all'articolo 8* comma 2 della presente intesa.
2. Tali esami sono effettuati nei casi espressamente previsti dalla presente intesa.

Art. 4

(Accertamenti sanitari preventivi di screening)

1. Il datore di lavoro, prima di adibire un lavoratore all'espletamento di mansioni comprese nell'elenco di cui all'Allegato I, qualunque sia il tipo di rapporto di lavoro instaurato, provvede a richiedere al medico competente gli accertamenti sanitari del caso, comunicandogli il nominativo del lavoratore interessato.
2. Il medico competente, all'atto dell'assunzione del personale adibito alle mansioni di cui all'allegato 1 e successivamente, con periodicità da rapportare alle condizioni personali del lavoratore in relazione alle mansioni svolte, provvede a verificare l'assenza di assunzione di sostanze psicotrope e stupefacenti sottoponendolo a

specifici tests di screening in grado di evidenziarne l'assunzione, secondo le modalità definite nell' articolo 8.

3. A seguito degli accertamenti di cui al comma precedente, il lavoratore risultato positivo ai tests, comportando tale positività un giudizio di inidoneità temporanea, viene inviato da parte del Medico Competente al servizio per le tossicodipendenze (SERT) dell'ASL, nel cui territorio ha sede l'attività produttiva o in cui risiede il lavoratore, o alle altre strutture sanitarie indicate all'articolo 2, rispettivamente competenti.
4. Qualora gli ulteriori accertamenti effettuati dal SERT o da altra struttura sanitarie competente evidenzino uno stato di tossicodipendenza, il lavoratore interessato dovrà sottoporsi ad un percorso di recupero, che renda possibile un successivo inserimento nell'attività lavorativa a rischio anche nei confronti di terzi.
5. Il medico competente entro 30 giorni dalla richiesta di cui al comma 2 comunica la data ed il luogo della visita al lavoratore interessato almeno un giorno prima.

Art. 5

(Accertamenti sanitari di diagnosi di tossicodipendenza)

1. Il datore di lavoro provvede affinché i lavoratori che svolgono le mansioni comprese nell'elenco di cui all'Allegato I siano sottoposti ad accertamenti sanitari, di norma con periodicità annuale, dal medico competente. Qualora il medico competente ravvisi la necessità che un lavoratore sia sottoposto ad ulteriori accertamenti sanitari per verificare un'eventuale stato di tossicodipendenza, invia il lavoratore stesso al Servizio per le Tossicodipendenze della ASL competente per territorio, o alle altre strutture sanitarie competenti di cui all'articolo 2.
2. Al fine di non pregiudicare l'attività lavorativa, il medico competente concorda con il datore di lavoro l'organizzazione e la tempistica per l'effettuazione degli accertamenti sanitari.
3. Gli accertamenti di cui all'articolo 3, comma 1, lettera b) sono effettuati dal Servizio per le Tossicodipendenze in tutti i casi in cui il medico competente lo ritenga motivatamente necessario, o dalle altre strutture sanitarie di cui all'articolo 2 rispettivamente competenti.
4. Il datore di lavoro informa il lavoratore interessato della data dell'accertamento e gli comunica il luogo ove l'accertamento si svolgerà all'inizio del turno di lavoro del giorno fissato per l'accertamento.
5. Nel caso in cui il lavoratore non si sottoponga all'accertamento di assenza di tossicodipendenza, la struttura sanitaria competente dispone, entro 10 giorni, un nuovo accertamento.
6. Nel caso in cui il lavoratore non si sottoponga, senza giustificato motivo, all'accertamento di cui al comma 5, il datore di lavoro è tenuto a farlo cessare dall'espletamento delle mansioni comprese nell'elenco di cui all'Allegato I, fino a che non venga accertata l'assenza di tossicodipendenza.
7. La sospensione intervenuta ai sensi del comma 6 non comporta automaticamente la risoluzione del rapporto di lavoro e il lavoratore può essere adibito a mansioni diverse, trovando applicazione la disciplina normativa o contrattuale collettiva relativa al settore lavorativo di appartenenza.
8. Per il lavoratore che non si sottopone al controllo sanitario di cui al comma 5, trovano applicazione le sanzioni di cui all'articolo 93, comma 1, lettera b) del decreto legislativo n. 626 del 1994.
9. Nei confronti del datore di lavoro, che non ottempera alle disposizioni relative all'obbligo della cessazione da parte del lavoratore dall'espletamento delle mansioni in caso di accertamento dello stato di tossicodipendenza, trova applicazione la sanzione prevista dall'articolo 125, comma 4 del decreto del Presidente della Repubblica n. 309 del 1990.

Art. 6
(Corpi speciali)

1. Per il personale delle Forze armate e di polizia e del Corpo nazionale dei Vigili del fuoco, gli accertamenti sanitari di assenza di tossicodipendenza di cui all'articolo 3, sono effettuati, con le modalità di cui all'articolo 8 della presente intesa, dai rispettivi servizi sanitari, secondo le disposizioni vigenti. E' fatta salva la facoltà delle rispettive Amministrazioni di provvedere all'effettuazione di specifici accertamenti sanitari con la relativa periodicità, in relazione al settore di impiego.

Art. 7
(Personale marittimo)

1. Per il personale marittimo l'accertamento di assenza di tossicodipendenza viene effettuato in occasione delle visite preventive di immatricolazione di cui al regio decreto legge 14 dicembre 1933. n. 1773, e successive modificazioni e integrazioni.
2. Le strutture sanitarie competenti effettuano, direttamente o mediante apposite convenzioni con strutture pubbliche, gli accertamenti sanitari periodici di assenza di tossicodipendenza di cui all'articolo 5, selezionando per sorteggio i nominativi dei componenti l'equipaggio.
3. Il datore di lavoro invia l'elenco con i nominativi dei componenti l'equipaggio, almeno una volta nel corso dell'anno solare con un preavviso di almeno 3 giorni rispetto all'arrivo della nave nel porto, alla struttura sanitaria competente per territorio di cui all'articolo 2, comma 2, della presente intesa. Il datore di lavoro invia, altresì, l'elenco dei periodi programmati di permanenza a terra dei singoli lavoratori e l'indicazione del loro domicilio.
4. La struttura sanitaria competente comunica al datore di lavoro i nominativi sorteggiati in ragione della percentuale massima indicata, dallo stesso ai sensi dell'articolo 5, comma 3, della presente intesa, almeno 24 ore prima della prevista partenza della nave dal porto. Il datore di lavoro informa il lavoratore interessato della data dell'accertamento lo stesso giorno nel quale è fissata la visita a bordo.
5. Restano a carico del datore di lavoro sia l'onere di cui all'articolo 10 sia l'onere eventualmente correlato alla retribuzione del lavoratore

Art. 8
(Modalità dell'accertamento dell'assenza di tossicodipendenza)

1. Gli accertamenti di assenza di tossicodipendenza di cui all'articolo 3 comma 1 sono effettuati nel rispetto della dignità e della libertà della persona.
2. Le procedure diagnostiche e medico legali, comprese le modalità di prelievo, conservazione e catena di custodia dei campioni, sono individuate con Accordo tra lo Stato, le regioni e le province autonome, da adottarsi entro 90 giorni dalla data di entrata in vigore della presente intesa. L'accordo individua altresì le tecniche analitiche più specifiche con le quali effettuare la ripetizione delle analisi, garantendo affidabilità e uniformità secondo metodiche di qualità condivise.
3. La struttura sanitaria competente adotta le misure necessarie per accertare la sicura appartenenza dei campioni biologici al soggetto sottoposto ad accertamento e per assicurare la corretta conservazione dei campioni fino all'esecuzione delle analisi, nonché per custodirli idoneamente al fine di eventuale ripetizione di analisi
4. La struttura sanitaria competente dà immediata comunicazione dell'esito degli accertamenti al medico competente, che lo comunica nel rispetto della riservatezza al datore di lavoro e al lavoratore interessato. per il personale marittimo la comunicazione va altresì inoltrata al Ministero dei trasporti.

5. Il lavoratore di cui sia accertata la tossicodipendenza ha diritto di chiedere, entro dieci giorni dalla comunicazione dell'esito, la ripetizione dell'accertamento presso il Servizio per le tossicodipendenze dell'ASL.
6. La ripetizione di indagini sui campioni biologici è effettuata sul medesimo campione oggetto dell'accertamento.

Art. 9

(Effetti dell'accertamento della tossicodipendenza)

1. In caso di esito positivo degli accertamenti sanitari preventivi di cui all'articolo 4, il giudizio del medico competente, di temporanea inidoneità alla mansione, potrà essere modificato positivamente ove venga esclusa dal SERT una condizione di tossicodipendenza o venga attestato il positivo recupero. Il medico competente al fine di certificare l'idoneità alla mansione provvederà, in maniera individualizzata rispetto ai rischi di assunzione sporadica, a effettuare controlli ripetuti per escludere l'assunzione di droghe da parte del lavoratore.
2. In caso di esito positivo degli accertamenti sanitari di cui all'articolo 5 il datore di lavoro è tenuto a far cessare il lavoratore interessato dall'espletamento delle mansioni comprese nell'elenco di cui all'Allegato 1.
3. Il lavoratore del quale sia stata accertata la tossicodipendenza può essere adibito a mansioni diverse da quelle comprese nell'elenco di cui all'Allegato I, fermo restando il diritto alla conservazione del posto di lavoro nell'ipotesi di cui all'articolo 124 comma 1 del decreto del Presidente della Repubblica 9 ottobre 1990 n. 309 e successive modificazioni.

Art. 10

(Tariffe)

1. I costi degli accertamenti preventivi e periodici di cui alla presente intesa non possono essere superiori a quelli previsti per tali specifiche dal decreto del Presidente della Repubblica 17 febbraio 1992, recante "Approvazione della tariffa minima nazionale degli onorari per le prestazioni medico-chirurgiche ed odontoiatriche", pubblicato nella Gazzetta Ufficiale della Repubblica italiana 2 giugno 1992, n. 128 S.O., e sono a carico del datore di lavoro.

Art. 11

(Aggiornamenti)

1. La presente intesa è aggiornata sulla base delle esperienze acquisite e dell'evoluzione delle conoscenze scientifiche.

Art. 12

(Invarianza oneri)

1. L'applicazione della presente intesa deve avvenire nei limiti delle risorse umane, strumentali e finanziarie disponibili a legislazione vigente, e comunque senza nuovi o maggiori oneri a carico della finanza pubblica.

Art. 13

(Norme transitorie)

1. Fino all'approvazione dell'Accordo tra lo Stato, le regioni e le province autonome di cui all'articolo 8, comma 2, si applicano le procedure e le modalità disciplinate nel decreto del Ministro della sanità 12 luglio 1990, n. 186, per accertare l'uso abituale di sostanze stupefacenti o psicotrope.

MANSIONI CHE COMPORTANO PARTICOLARI RISCHI
PER LA SICUREZZA, L'INCOLUMITÀ E LA SALUTE DEI TERZI

- 1) Attività per le quali è richiesto un certificato di abilitazione per l'espletamento dei seguenti lavori pericolosi:**
- a) impiego di gas tossici (articolo 8 del regio decreto 1927, e successive modificazioni);
 - b) fabbricazione e uso di fuochi di artificio (di cui al regio decreto 6 maggio 1940, n. 635) e posizionamento e brillamento mine (di cui al DPR 19 marzo 1956 n. 302);
 - c) Direzione tecnica e conduzione di impianti nucleari (di cui al DPR 30 dicembre 1970 n. 1450 e s.m.)
- 2) Mansioni inerenti le attività di trasporto**
- a) conducenti di veicoli stradali per i quali è richiesto il possesso della patente di guida categoria C, D, E, e quelli per i quali è richiesto il certificato di abilitazione professionale per la guida di taxi o di veicoli in servizio di noleggio con conducente, ovvero il certificato di formazione professionale per guida di veicoli che trasportano merci pericolose su strada;
 - b) personale addetto direttamente alla circolazione dei treni e alla sicurezza dell'esercizio ferroviario che esplici attività di condotta, verifica materiale rotabile, manovra apparati di sicurezza, formazione treni, accompagnamento treni, gestione della circolazione, manutenzione infrastruttura e coordinamento e vigilanza di una o più attività di sicurezza;
 - c) personale ferroviario navigante sulle navi del gestore dell'infrastruttura ferroviaria con esclusione del personale di camera e di mensa;
 - d) personale navigante delle acque interne con qualifica di conduttore per le imbarcazioni da diporto adibite a noleggio;
 - e) personale addetto alla circolazione e a sicurezza delle ferrovie in concessione e in gestione governativa, metropolitane, tranvie e impianti assimilati, filovie, autolinee e impianti funicolari, aerei e terrestri;
 - f) conducenti, conduttori, manovratori e addetti agli scambi di altri veicoli con binario, rotaie o di apparecchi di sollevamento, esclusi i manovratori di carri ponte con pulsantiera a terra e di monorotaie;
 - g) personale marittimo di I categoria delle sezioni di coperta e macchina, limitatamente allo Stato maggiore e sottufficiali componenti l'equipaggio di navi mercantili e passeggeri, nonché il personale marittimo e tecnico delle piattaforme in mare, dei pontoni galleggianti, adibito ad attività *off-shore* e delle navi posatubi;
 - h) controllori di volo ed esperti di assistenza al volo;
 - i) personale certificato dal Registro aeronautico italiano;
 - l) collaudatori di mezzi di navigazione marittima, terrestre ed aerea;
 - m) addetti ai pannelli di controllo del movimento nel settore dei trasporti;
 - n) addetti alla guida di macchine di movimentazione terra e merci;
- 3) Funzioni operative proprie degli addetti e dei responsabili della produzione, del confezionamento, della detenzione, del trasporto e della vendita di esplosivi.**